JOURNAL de l'U.N.A.C.I.T.A.

Union Nationale des Anciens Combattants d'Indochine, des T.O.E. et d'Afrique du Nord

14/18 39/45

4e TRIMESTRE 89

N° 12

5,00 F

Permanence : mardi, mercredi, jeudi et vendredi de 14 heures à 18 heures

Siège social : 21, rue Henri-Monnier - PARIS 9 - Tél. (1) 45.26.47.09 – C.C.P. Paris 12755.07 B

ISSN : 0984-7596

TRIOMPHAL CONGRÈS DE LA FÉDÉRATION EUROPÉENNE DES ANCIENS COMBATTANTS

1 500 CONGRESSISTES Y ONT PARTICIPÉ LES 7 ET 8 OCTOBRE 1989 A REIMS



La Tribune d'Honneur de l'Assemblée Générale.
On remarque, de gauche à droite, les Présidents Leveleux (France), Georgiadis, Petridis (Grèce), Benvenuti (Italie), le Colonel Jelensperger (Commandant d'armes), M. Vuibert (représentant le Maire de Reims), M. le Sous-Préfet de la Marne, le Général Marchand, M. Muller (Conseil régional), les Présidents Steichen (Luxembourg) et Van Rossum (Belgique).

TRIOMPHAL CONGRÈS DE LA FÉDÉRATION EUROPÉENNE DES ANCIENS COMBATTANTS

Arrivé à Reims le 7 octobre 1989, le Général Jean Marchand, Président de la Fédération européenne des Anciens Combattants, a réuni au Cercle militaire Foch le Général Dujon, Président de la région Champagne-Ardennes ; le Colonel Vermant, Secrétaire général ; le Colonel Gentil, Président-national adjoint de l'UNACITA, le Président Adorni et les Présidents nationaux de la FEAC.

Au cours d'un cordial déjeuner, le Général Marchand a exposé les thèmes qui devaient être développés au cours de notre congrès fédéral.

La municipalité de Reims ayant mis gracieusement à notre disposition l'Hôtel de Ville de Reims, c'est dans les salons de la maison

(Suite page 2)

DISCOURS DE CLÔTURE DU GÉNÉRAL MARCHAND PRÉSIDENT FÉDÉRAL

Monsieur le Sous-Préfet, Monsieur le Conseiller régional, Monsieur le Maire, Monsieur le Directeur Départemental de l'O.N.A.C., Messieurs les Officiers généraux.

Je vous remercie d'avoir bien voulu honorer de votre présence notre Assemblée Générale.

Mesdames, Messieurs, mes chers Camarades,

Je salue les délégations venues d'Allemagne Fédérale, de Belgique, de Grèce, d'Italie, du Luxembourg, et de toutes les régions de France.

Je me réjouis de la présence massive de mes camarades et de leurs familles.

Je vous transmets les excuses du Président Giachi qui, par suite de maladie, n'a pu se joindre à nous. Je lui adresse nos vœux de prompt rétablissement et nos sentiments de vive amitié.

Je félicite le Général Dujon, Président de la région Champagne et le Comité d'Organisation du Président Gaude, qui ont eu la lourde charge d'assurer les préparatifs et l'exécution de notre XVe congrès.

J'associe à cet hommage les Présidents Steichen, Benvenuti, Leveleux des Commissions « Europe », « Jeunesse », « Propagande » dont les rapports d'une bonne facture, fruits de leurs réflexions ont projeté un parfait éclairage sur les problèmes qui nous préoccupent.

Je me propose d'ailleurs de tirer les enseignements de nos débats en m'appuyant sur leurs travaux.

Le premier de ces enseignements concerne l'Europe. Les discours prononcés à cette tribune par les Présidents nationaux : Benvenuti (Bir-el-Gobi), Steichen (Luxembourg), Dr Van Rossum (Belgique), Georgiades (Alarme Nationale Panhéllénique) ont apporté des éléments ayant valeur de consensus.

(Suite page 2)



La tête du défilé vers le Monument aux Morts.

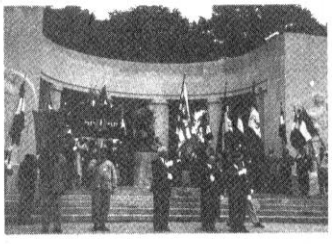

Les drapeaux nationaux et des Associations Reimoises au Monument aux Morts.



Le Président Fédéral accueille les congressistes.